大楚報

集國父遺墨

今日本報一大張零售日金八分
宣傳部登記證漢字第十四號
中華郵政登記認爲新聞紙類
社址漢口江漢路九十三號
電話 二一二六〇 二三六九六 二三六九四 二三九六三 二一二七〇 二三六四六

日軍續向爪哇內地進攻
距巴達維亞六十公里
荷軍確認爪哇島防衛陣地被突破

【同盟社三日斯德哥爾姆電】據抵達此間之倫敦消息稱、英方承認在爪哇島西部上陸之日軍、業於本日進出距離巴達維亞六十公里之地點、又泰晤士報巴達維亞特派員、本日就防衛爪哇島、陳述悲觀之意見稱、日本艦隊之主力、現在於爪哇島附近之水域、掌握制海權、即令如聯合軍方面所言、日軍雖未確保爪哇島一帶之制空權、但防衛軍亦不能派遣海空增援部隊

【同盟社四日里斯本電】荷印軍當局發表戰況、確認日軍着着向內地進攻如次：

（一）關於與在爪哇島登陸之日軍戰鬥之事、現在除荷印軍正在抵抗外、別無他項報道、荷印軍在日軍進攻之各處、均以全力抗戰中、日軍陸空力量均優、均已進佔若干處

（二）日機三日曾來襲萬隆機場、對軍事設施曾加攻擊、荷印機亦有數架遭焚

（三）荷印空軍曾攻擊在爪哇島之日軍佔領下之機場

（四）爪哇各地之焦土戰術、已在着着進行中、但食糧並未破壞、又當局未命令者、禁止私人破壞

【同盟社四日里斯本電】四日之舊金山電、關於爪哇島戰況之消息如下、荷印軍司令部四日午後發表、確認登陸日軍、突破爪哇島各地聯合軍防衛陣地、荷印方面對付目下之日軍、殊感困難、對各種設施、均繼續加以破壞、聯合軍司令部、召集各戰綫指揮官、命令即使主力部隊之間連絡被遮斷而陷於孤立無援時、仍須抗戰、直至最後一卒爲止、前週末之海戰、協約國喪失巡洋艦數艘、受蒙重大損失、結果、各戰綫遂不能阻止佔有優勢日軍進攻

美報抨擊聯軍首腦 防衛無術迭陷名城

【同盟社三日柏林電】據D．B社斯德哥爾摩電稱：紐約各報、對爪哇之戰況、關心甚切、本日紐約時報指出防衛爪哇之重要性、論稱：反軸心聯合軍在西南太平洋、以爪哇島爲中心、實行全體作戰、故若該要塞陷落、則太平洋戰爭第一階段、將因聯合軍方面之敗北而告終、若日軍在爪哇島獲得成功、則日本能獨獲得莫大之資源、且將以印度洋守衛其側面、我人將陷在英軍鄧扣克之役同樣之運命、吾人雖知危險逼迫、但其行動不能充分適應於現在緊張之情勢云云、又講壇報抨擊聯合軍首腦部之防衛紊亂、重要地點次第落於日軍之手、聯合軍首腦部、疲於防衛之紊亂、或將不能作有効之[illegible]

【海通社四日上海電】據萬隆來電稱、四日荷印軍總司令部[illegible]來襲之日機[illegible]轟炸機二十七架、戰鬥機九架、第二次祇轟炸機十五架、由於荷屬東印各機場已被日機炸毀、駐荷印英飛行員、因無飛機可以駕駛、故已被編入英陸軍、在希特威少將指揮下作戰

爪哇島南方印度洋海面 擊沉英美艦兩艘

【同盟社五日東京電】本日下午四時大本營發表：進出爪哇島南方印度洋之日海軍部隊、三月二日在爪哇島提勞模海面、擊沉英驅逐艦堡壘號、又三日擊沉美砲艦奧塞比爾號、日方無損害

日海軍航空隊 協力陸軍作戰

【同盟社四日××基地電】日陸軍機連日轟炸爪哇島、獲得極大戰果、德永、中尾等諸部隊組成之轟炸隊、於三日曾轟炸××機場、對十餘輛敵裝甲車輛、與以徹底之猛炸、一方瀨戶、加藤兩部隊、在某地西機場上空、擊落敵機一架、又該日武內、岡邊兩部隊、在飛臨各地上空、以大編隊終日援護陸軍、均未遭遇敵機

【同盟社三日里斯本電】據阿根廷京城報紙三日刊載倫敦情報謂、荷蘭亡命政權克來佛斯外長、聲明大東亞戰爭中反軸心方面敗北後、給荷印於悲境之責任者、爲英美兩國

軸心僑民廿餘萬 退出美太平洋岸

【同盟社三日里斯本電】據路透社舊金山電、美陸軍當局三日發表、現將太平洋岸一帶海岸綫、一百五十公里乃至四百公里之地域、規定爲軍事警備地帶、在該地帶內之敵國人及出生於美國之日本人、一律退出、因此、軸心國僑民十四萬、及第二代日本人七萬、遂不得不自該地域內退出、但軸心國僑民、自該全部地域內即刻退出、在事實上、極不可能、故目前應適用此辦法於軍事上重要地點上

宣傳部特委會 積極推進新運

【中央社五日南京電】宣傳部特種宣傳委員會、爲積極推進新國民運動、除先舉行擴大演講外、並特組成演講隊、自二月起、連日分赴本京市立各中小學校六十餘處演講、闡明新國民運動眞諦、務使各學生能動員力行、故每一學校、並連日舉行個人演講、使其個人均自由發表意見、藉以共策進行

本報創刊三週年

民國二十八年三月六日，以紅色印刷的四開小型報之姿態，出現於武漢三鎮的本報，至今日創刊已滿三週年。三的年歲月，與本報的無限的生命相比，恐僅等於極細微的一點，然而本報的永久的性格已爲這細微的一點所規定，而本報今後的發展不外是這已確定的性格的發揚而已。

本報於創刊之初，即向讀者闡明：「大楚報的使命是文化建設」。這一個看來很平凡的口號，對於資本主義的新聞經營方法，體制之下，不啻爲一顆革命的爆彈。在舊的，報紙是以營利爲目的的企業，報紙乃作爲商品而出現於市場，企業化的報館與商品化的報紙，必然地抹殺新聞的公益性，喪失輿論的指導力。試觀事變前的報紙，能有幾家不以猥褻的記事，迎合一部讀者的低級趣味？能有幾家不追隨人民戰線派，發幼稚的抗日論？爲追求利潤，不得不擴張銷數，爲擴張銷數，不惜降低報格，取媚讀者，所以輿論權威的墮落，報紙公益性的喪失，乃資本主義新聞經營方法之論理的歸結？本報打破從來的營利觀念，提出「文化建設」的口號，本報強調報紙的公益性，且賦與自己以建設的使命。因爲本報的使命是建設的，故本報得超克商品化的過程，發揚高度的指導力，以保持報紙的生命——公益性。

檢討三年以來的工作，本報同人無日不在努力於上述的性格的發揚，以貢獻於文化思想事業。我們鑑於事變後武漢精神食糧的缺乏，不顧人力，財力和物力的微弱，除日報以外，尚發行新生半月刊，新生叢書，新生譯叢，武漢小學生新聞等刊物。

新生半月刊於民國二十八年四月一日創刊，是事變後武漢最初出現的綜合雜誌。那時武漢可說是文化的沙漠，除本報和武漢報外，出版物絕跡。新生半月刊，從中國人和東亞人的立場，在華中張佈堂堂的筆陣，以冷靜的分析與理性的言論，訴諸智識青年的良心，對於武漢的和平運動和文化運動，盡了原動力的任務。自本年起該刊改爲月刊，增設讀書指導講座，作爲中學生的課外讀物，與以分學生爲對象的新小國民週報相伴，灌輸新文化的思想於學生層。

新生叢書的第一種出版於民國二十八年七月，三年以來，已出至十三種，包括文藝，政治，法律，教育等學科，均爲智識青年愛讀的刊物。

新生譯叢發刊於民國三十年一月，翻譯介紹外國雜誌的時事論文，以供不懂外國文或無力購讀外國雜誌的智識階級的閱讀。在外國書籍不易入手的今日，新生譯叢可說是讀書界的重寶。

武漢小學生新聞創刊於民國二十八年六月，是華中惟一的兒童讀物，每期免費分發鄂省各縣小學校和漢口市立小學校轉贈學生閱讀。自本年二月起改名爲新小國民週報，內容益加充實。

以上各種刊物，在民衆正苦於物質生活的重壓之現階段，其售價自不得不限定於成本以下，或甚至於免費贈閱。本報所以不惜犧牲，從事於此，乃基於公益性的性格，揭棄利害觀念，期貢獻於國家社會，從以上所述，本報的性格已約略地被說明。以下想略述本報的特徵。

本報是純粹青年人辦的報，尤其本報編輯部的職員都是二三十歲的青年，而且過去誰也沒有新聞記者的經驗。我們雖是外行，可是因爲都是青年，所以我們肯學習，能虛心接受各方的批評。在過去三年間，我們一面在工作，一面在學習，從實踐之中，訓練我們自己。如果今日的本報比以前的本報多少有進步的話，這就是本報同人努力學習的報酬。青年人是前進的，故本報不斷在求改進，謀革新。這是本報的特徵。

本報問世雖僅三年，社長已易五人，總編輯亦易四人。內外的重重波瀾，阻止不了本報的發展，經過最艱苦的創業時期，本報的生命力的堅韌已被證明。今日基礎已立，橫在我們的面前是洋洋的平坦大道。但是本報同人絕不敢懷守成的惰心，仍當本過去的苦鬥精神，力求本報的發展，同時當恪守主席的訓條，尊奉國府的國策，爲祖國和東亞而努力。

最後向愛護本報的中日長官及爲本報發展而努力的諸先輩致敬，並表示衷心的感謝。

張榆芳

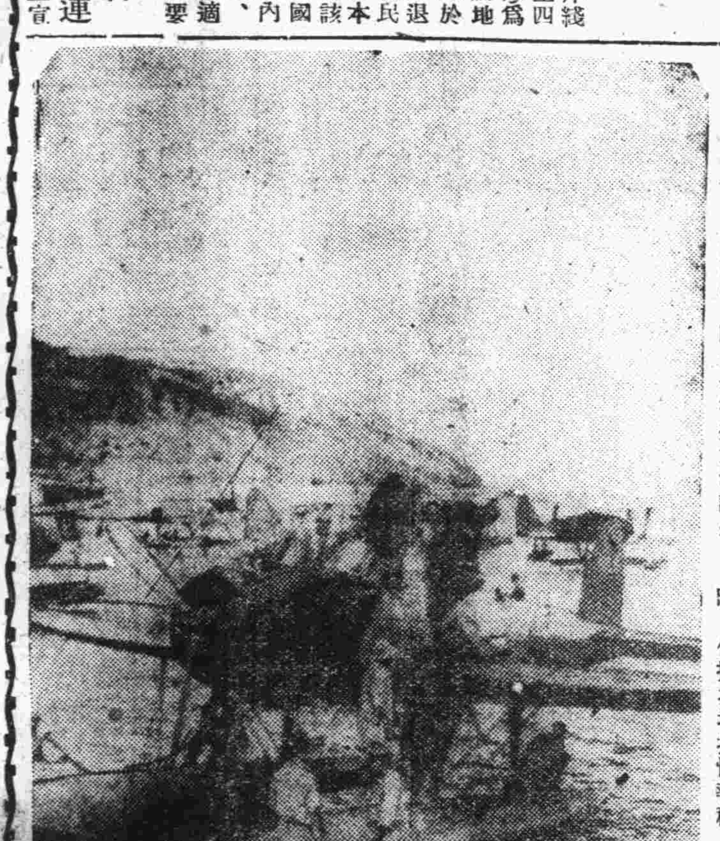

日海軍機整裝待發前之一瞥

昭南島與日本間 恢復通商

【海通社四日上海電】昭南島四週水雷、完全被掃除後、日貨輪三艘、已於二日駛入昭南島海港、滿備裝載貨物返日、因此昭南島與日本間通商現已恢復、昭南島日當局、刻正努力開闢昭南島與東京直接航空路綫、以傳遞郵件及載運乘客

仰光市民 撤退大半

【同盟社四日維希電】哈瓦斯社三日德里電訊、據由仰光抵該地之旅行者稱、仰光市民半數以上、已撤退該市、又政府之主要機關、及商店多遷移於內地

實部指示 農業改進工作

【中央社五日南京電】實業部於四日召集各農業改進區主任訓話、對農業改進工作、詳細指示、歷二時餘始散

日機三炸達爾文港

【同盟社四日里斯本電】日機於四日下午、第三次空襲達爾文、詳情不明、但據坎培拉情報稱、達爾文之澳軍事設施、成爲襲擊之目標、市中軍事設施亦遭大損害之模樣

【同盟社四日里斯本電】據坎培拉電稱、澳總理寇丁言明、由戰鬥機轟炸機聯合編隊之日本航空部隊、對於澳洲北部達爾文、作第三次之轟炸、但損害程度、尚未獲得報告

孟雷氏就任 摩爾門市長

【同盟社四日摩爾門電】日軍佔領摩爾門後、僅一個月、本月四日、已復興成爲緬甸人之地方政府、前上院議員孟雷氏、就任爲摩爾門市長、從事建設

西里伯島日軍 完全佔領昌巴

【同盟社四日××基地電】前曾佔領西里伯島馬加撒之日海軍特別陸戰隊、於炎熱氣候下、討伐該島內地之殘敵、二月二十三日、自馬加撒出發、擊破內地馬林卜嘉、本戈等地殘敵、二十四日掃蕩星坎、瓦坦踆斯附近殘敵、三月一日、遂完全佔領馬羅斯東方三十公里之要衝昌巴

吉爾承認起見、已向英美兩政府提出、駐倫敦之澳政府代表、關於右提案表明見解如次：日軍制壓香港、菲島、馬來半島、星加坡、荷印以及太平洋上之重要據點後、可擴大澳洲、印度包圍、日本確保輸送路、緬甸之戰果、而澳洲與美國、南非、中亞方面之交通、亦受威脅、澳洲欲防衛二百公里長之海岸綫、極爲困難、故澳洲要求美國強化美太平洋艦隊、確保輸送路、對英國之要求亦然、並使將來成爲對日反攻基地起見、美國須充分援助澳洲

【同盟社四日里斯本電】據抵達此間之坎培拉電、澳洲檢事總長西約茲氏、三日對國民強調澳洲之危機如次：日軍現已迫至澳洲門前、過去數週間、日軍已席捲廣大之地域、現在又可斷定日軍將迫至澳洲突

澳洲公使 向美求助

【同盟社四日里斯本電】據華盛頓訊、澳洲駐美公使克西氏、於四日廣播稱、澳洲不能單獨抵抗日軍、故須急速派遣援軍、防衛作爲太平洋上聯合軍之最後陣地澳洲、而該地或能使聯合軍獲得最後勝利、我七百萬澳洲國民、無論如何亦不能阻止日軍、然若協約國同心作戰、則或能轉敗爲勝也

協約國在太平洋敗戰後 更換海陸軍總司令
斯特費林新任聯合艦隊總司令官
波頓爲華維爾後任統率荷印陸軍

【同盟社四日瑞京電】據倫敦電、赫爾佛里希中將、於四日已辭去西南太平洋反軸心聯合艦隊司令長官、後任者已任命爲斯特費林少將、據謂赫爾佛里希中將將任特別任務

【海通社五日斯德哥爾姆電】據四日晚倫敦訊、於上月十一日被任爲西南聯合艦隊總司令之荷蘭海軍中將赫爾佛里希、現已辭職、赫氏曾指揮聯合艦隊在爪哇海進行海戰、結果聯合艦隊受重大損失、幾全軍覆沒、據稱赫爾佛里希將另有任用、至於赫氏將担任何種職務、尚無所聞

【同盟社四日里斯本電】據爪哇訊、反軸心聯合軍司令官華維爾被免職後、繼任者爲荷印軍司令官波頓

【海通社五日上海電】據巴達維亞訊、華維爾將軍、與赫爾佛里希中將、辭去西南太平洋聯軍陸海軍總司令職後、波頓中將、已被任爲爪哇荷印陸軍總司令、至於荷印海軍殘餘艦、則歸斯特費林少將指揮、據悉駐爪哇聯軍各新司令、已奉令作戰到底、萬隆同時公佈、將摧毀爪哇之一切重要設施、此舉顯露萬隆荷印軍總司令部、對於今後軍事發展、已覺無望

聯軍作戰困難

【同盟社三日阿根廷京城電】西南太平洋反軸心聯合軍總司令部司令長官華維爾、北轉任至印度、乃表明聯合軍今已至苟延殘喘之境地、英美已自西南太平洋方面退縮、此表現如何意味耶、第一點、乃表示英美聯合作戰之如何困難、自星加坡陷落後、美國輿論、激烈非難英國陸海空軍之無統制、一國之情形、尚且如此、至訓練素質相異之各國軍隊、何能作有效之協同作戰、所謂英美澳荷聯合軍之名稱、僅能作爲宣傳便用、而並無何等軍事價值、第二點、各國重視本國、而忽視聯合作戰、預料弗利希中將代替哈托大將登台、亦不能挽回敗勢之美國、不顧使其本國兵及軍艦沉溺爪哇海底、今後荷印軍恐不得不單獨作戰、第三、澳洲已完全孤立、以英國不足依賴、澳洲戰時閣議、而要求援助於美國、傳四日之閣議上、即係討論此項答覆

美軍使節 任渝軍參謀長

【同盟社四日里斯本電】據重慶來電稱、美國之渝方特派軍事使節喬塞福斯提爾愛、業於四日正式被任命爲蔣介石麾下渝軍之參謀長

山西日軍殲滅戰 斃俘共軍五千餘

【同盟社四日太原電】日軍在山西省內於二月開始之共產軍殲滅戰、已獲得大戰果、至三月四日止判明之主要戰果如下：渝軍遺屍二千五百五十九具、俘虜二千八百十一名、鹵獲品、機關砲二門、追擊砲三門、輕機關槍三十九挺、步槍三千百三十八枝、彈藥十二萬八百發、手榴彈六萬九千百六十一枚、地雷三千二百二十四

敵機初次襲擊日本 遭日空軍擊落七架

【同盟社五日東京電】大本營發表（五日下午）、一、三月四日拂曉、出現約有敵機三十架、南鳥島上空、日空軍立即加以反擊、擊墜敵機七架、約交戰一小時、將其擊退、此次戰鬥中、日方建築物一幢發火、死傷八人、一、三月五日晨、本州東方洋上、發現敵方飛機、隨即發出空襲警報、帝都及各地嚴密戒備、但該機確係友方飛機

【同盟社五日東京電】厭戰皆北焦燥已極之敵、彼等唯一之抗戰手段、惟有遊擊戰法而已、際此春暖之時、開始蠢動、四日拂曉、日本版圖初次受敵襲擊、至其狀況、已見於五日大本營之發表、敵初次襲擊日方、即擊墜敵機七架、敵氣大挫、此即證明日本防衛陣地之堅強、不分日夜、嚴密警戒、如有敵來襲立即予以反攻

敵機空襲孤島 毫無軍事價值

【同盟社五日東京電】南鳥島在本州東南約二千公里之地、本爲一無人跡之孤島、至明治二十九年、三十一年日人始至該處、乃公布爲日本屬領、昭和十年調查人口時、僅五名、幾等於無人之島、此次敵機之襲該島、與二月廿四日敵艦隊襲威克島之目的同樣、不過對內宣傳而已、以日本觀之、此斷非在空襲範圍之內

東京 哨戒嚴密

【同盟社五日東京電】五日晨帝都市民、聞聽自開戰以來第一次之空襲警報、自四日夜以來、發出警戒警報後、市民當即整備防空陣營以待、至上午八時八分、發出空襲警報、各家庭即停止炊食、準備病人及小孩之避難、發揮平素訓練之所得經驗、其中以防火之成績最佳、電車公共汽車仍照常駛行、帝都上空、則有哨戒機準備、與市民以極大之信賴及安心

檀香山大爆炸 疑…鬼…疑…神
美當局謂空襲警報係誤發

【海通社五日里斯本電】據四日華盛頓訊：四日上午二時十分、檀香山發生爆炸聲三巨響、致該市之門窗玻璃、被震碎甚多、於發生爆炸聲後、曾立即發出空襲警報、當時一般人民、咸以爲敵機即將來襲、但四日上午檀香山軍事有關當局謂、該次空襲警報係誤發、惟對於奇怪之爆炸聲、則未作任何解釋

英國上院各黨議員 力主積極防衛印度
美派使節團赴印協力防衛事宜

【海通社四日斯德哥爾姆電】據倫敦訊、三日英國印度部次長德芳夏、在英上院對於印度西部邊境防務作簡短陳述、略謂：緬甸形勢頗爲嚴重、印度已極感危險、刻正將一切可以調動之軍隊派往緬甸、印度對於中東、伊拉克、伊朗戰事已有頗大貢獻、印軍在馬來亞曾受重大損失、錫蘭亦將賴印度保護、邱吉爾總理即將發表關於印度政局之宣言、以答復十五名穩健印人聯名致邱吉爾之信函

【同盟社三日里斯本電】據倫敦來電稱、本日在英上院盛行討論如何防衛印度之問題、結果政府須放棄現在姑息之印度政策、使印度人阻擋日軍之議論、甚屬有力、各議員發言之內容如下：史德拉霍爾基爵士（勞動黨）、不派英國第十八師團赴仰光、預料當然甚難防衛、喪失星加坡係屬遺憾、現印度已遭遇危機、日軍連戰連勝之原因、係彼等一致團結來攻之故、威柔茲特議員（勞動黨）、政府若有眞心拯救印度、則必須信賴印度人

【同盟社三日阿根廷京城電】據華盛頓來電、羅斯福關於防衛印度及由印度運輸援蔣軍需資材等問題、爲求印度當局之協力、乃派遣使節團至印度、該使節團置於大總統直接關係個人代表之統率下、又該代表得將情勢之推移況狀、直接報告至白宮

英內政漸趨左傾化 工黨勢力日臻膨脹

【海通社四日瑞京電】據瑞京各報紙駐倫敦通訊員來電、自克里浦斯入閣後、英國內政之左傾化、日漸顯露、英倫政界一致咸認如英國獲勝、國內政局將有重要變化、最近英工黨神學教授拉斯基、以『革命之進展』爲標題、在『每日自由報』內著文、評論目前時局之特殊性、並述及此次乃英人心內及感情上之革命、將來必在立法及組織方面顯露其本性、否則邱吉爾內閣勢必崩潰、因爲欲圖勝利之唯一方法、乃允許國民分担其本身應付之責任、獨立派工黨在衆院、僅有三人出席、然在本週末該黨勢力日臻膨脹、蓋該黨已在本週內召集全體大會、其口號爲『現在之社會主義』、但工黨大會預備提出之『戰後完成全國社會主義化』之提案、亦令工黨當局發生驚懼、尤其英國工業及財政兩界、對於此種急進化之象徵、更加特別注意

【海通社四日瑞京電】據倫敦來電、英防空團內之多數職工、將爲軍備工廠所借用、英警察奉令調查各種娛樂場、查明是否有無閒人、英郵政局長亦下令、嚴禁職員浪費鉛筆

佐藤大使履任後 決一掃第三國陰謀
日蘇關係上劃一新時代

【同盟社三日古比希夫電】佐藤駐蘇大使之任命發表後、三日之蘇聯各報完全揭載同盟通信之東京電訊、併附記該大使昭和十二年曾任林內閣之外相、昭和十五年任遣義經濟使節團長等簡單履歷、關於此次大使之更迭、駐蘇聯之外人方面、受有甚大衝動、而蘇聯當局不公表何等見解、態度殊爲愼重、然日蘇兩國間、將來當繼續保持現在之關係、至少兩國政府希望繼續維持現在之關係、由此次佐藤大使以下之新任後、大使館之更新強化、而爲一般所肯定、故佐藤大使之履任係在日蘇關係上劃一新時代、一掃欲使日蘇關係惡化之第三國陰謀、關於日蘇國交之廣汎原則、相信當再確立、現在一般人士有如下兩點之指摘、一、日軍一面從事大東亞戰爭、他方面在對蘇關係上、發見其特別重要性、一、決不認爲日蘇關係無改善機會

悉成泡影

芳澤大使 歸抵羽田空港

【同盟社四日東京電】關於對處新事態之日大使館在越南活動方針、爲求與政府磋商之芳澤特派大使、已于四日夕刻由空船經台北、福岡等地歸抵羽田空港、當時有外務省職員、蒞場迎接、大使隨即回至霞町私宅休息、並發表談話如次：大東亞戰爭、自最初起、即獲得最好成績、日本國民對此感覺愉快、此乃當然事實、越南等第三國人民、對於日本強盛、頗爲讚賞、關於開戰以來之軍事行動實施等事、希望越南方面予以協力、而彼在大體上、均能承諾、又重慶飛機之空襲、實爲無意識之呼號、我想並不緊要、重慶飛機、僅飛近國境、而絕對未至河內等地

荷印陷于危境 荷民衆群起追究 荷印政府之無謀

【同盟社四日柏林電】荷蘭被英美策動、向日本挑戰、結果荷印全土歸于日軍之制壓下之慘狀、荷蘭民衆現追究倫敦亡命政權、及巴達維亞荷印政府無謀之聲浪日高、尤其居住歐洲本土之荷人、對亡命政權、公然加以批評、例如荷蘭國社黨運動指導者愛埃姆塞爾德、本日在德報登載論文、謂逃亡於倫敦而落於邱吉爾與羅斯福羅網之荷蘭指導層、遂將荷印捲入於戰火、若思其愚劣與無責任之時、吾人殊堪痛心、因此荷印喪失數世紀間蓄積結晶之產業與財產、今也全歸於水泡、亡命倫敦之荷蘭指導者、若要由戰火拯救荷印、所謂亡命之其貴國行爲尚情有可諒、但彼等則不然純係將荷印拖入於戰渦、害國禍民之舉

奧斯達公爵逝世 義全國下半旗誌哀
功未成身先死各界悼惜

【海通社四日羅馬電】據四日此間消息、奧斯達公爵已葬在非洲、距亞布勒斯公爵墳墓不遠

【斯蒂發尼社五日羅馬電】義大利前駐阿比西尼亞總督奧斯達公爵、於三日（星期二）因病在奈波尼俘虜獄中逝世、按奧斯達公爵爲義大利國王之猶子、在義國軍界中、素受人民崇拜、此次不幸逝世、義大利舉國哀痛、公爵享年四十歲、前在安巴拉基英勇作戰、不屈不撓、遂被英方囚禁於奈波尼、此致一腔血誠、幽仰難伸、遂成肺病之疾、終以病篤不治逝世、噩耗傳來、義大利舉國哀悼、所有無綫電台停止放送兩分鐘、以致敬意、電影院及大劇院、今日均停演一天、王宮與公共機關、一律下半旗誌哀、回憶奧斯達公爵於大戰初起、即不畏艱辛、挺身衞國作戰、甫經數日、與祖國即已音訊斷絕、公爵與其士卒、深明其所負任務、艱苦卓絕、本軍事上之價值、應不惜任何代價、以保全其實力、是以親率勇士數僅千人、而與敵軍勇猛作戰、爲時達數月之久、且常以少勝多、終以援盡糧絕、被迫降服、但仍不欲特受優待、願與其士卒共處俘虜營中、既至病篤、彌留追念祖國義大利之呼聲、仍不停於口、現已入殮安葬於克尼亞、

【斯蒂發尼社五日羅馬電】奧斯達公爵逝世、所有義大利之友邦、均一致深表同情、哀惋不已

駐漢義領館 下半旗誌哀

【斯蒂發尼社本埠特訊】奧斯達公爵、在奈波尼俘虜獄中逝世、駐漢義大利領事館、自昨日起、下半旗誌哀

法拒絕加入民主陣線
英惱羞成怒對維希作警告示威 巴黎市區慘遭英機猛炸

【斯蒂發尼社五日巴黎電】英國飛機來襲巴黎、當向近郊投擲炸彈、法京巴黎自屬於德人、英人大爲急惱、此次投擲炸彈、乃對維希警告示威、試行恫嚇法國、並要挾法國重行加入民主主義國家方面、否則如果堅持拒絕與英美合作、則行將喪失所有殖民地

【海通社四日巴黎電】據巴黎警察總局發表、二日晚英軍轟炸機隊襲擊巴黎之非軍事目標、致死傷平民多人、此次空襲已使巴黎各界人士非常憤怒、該公報謂自英空軍企圖襲擊布列斯特與法海峽內之德艦隊未收實效後、彼等現竟以巴黎市之住宅區、爲轟擊目標

陽新縣府熱烈慶祝 友軍光復星加坡

【陽新通訊】本縣縣政府接獲友邦皇軍光復星加坡電訊、認爲英美藉以侵略東亞民族之根據地、現已完全剷除、意義重大、即于日前召集各機關人員會議、籌備慶祝勝利大會、用紀念戰績、當經預定行事表、依次進行、本月十七日起、全城國旗飄揚、陽新新報發行號外、製印畫報傳單、征集論文詩歌、街之通衢、懸紮彩樓、橫懸布標語、午間、全縣各機關人員保甲長民衆、居留本縣友邦人士、齊集中山紀念堂、由縣長、率領出發、沿街遊行一週、各執小旗、高呼口號、東青分會、並扮演高蹺數台、其情節爲中日兩國兵士擒獲英美人各一名、作綁去行刑狀、觀衆無不稱快、十八日上午保安隊警察局舉行閱兵式、正午、民衆所演之人物故事四抬、沿街遊行、扮紮精彩、笙樂繚亮、下午中山紀念堂表演滬劇、入夜提燈大會、紅綠輝煌、一望無際、更有龍燈、蜿蜒作神龍狀、鞭砲齊鳴、瞰徹雲霄、十九日正午、慶祝大會在文廟開幕、由縣長領導行禮、畢述慶祝意旨、午後一時、東青分會主辦雄辯大會、參加人員、均各高談濶論、舌翻蓮花、午後三時、舉行宴會、館豐酒冽、無不暢懷酣飲、綜計此次進行慶祝、人心興奮、情況熱烈誠爲空前之盛舉

國父逝世紀念日舉行 新國民運動簽誓式
十二次中央宣傳會議決議

【中央社五日南京電】新國民運動簽誓式、經第十二次中央宣傳會決議、於三月十二日 國父逝世紀念日、全國開始舉行、中央社記者、以玆事爲國民第一步實踐新國民運動之開始、關係頗爲重大、特向宣傳部探詢工作經過如次：自去年十一月四中全會 主席提議發起新國民運動之後、宣傳部即分令各報著論宣傳、同時擬具實施計劃、計分三個時期、第一期、爲普通的宣傳、務使一般國民瞭解、何以要做新國民之意義

三期工作 第二期、爲實際的訓練、務使各學校各機關團體優秀份子、爲團體的訓練、並爲進一步推進新國民運動、經受訓練之份子、擴充爲訓練一般民衆、第三期、由各機關請名流作兩週間之廣播演講、並派員分赴各地、分別演講新國民運動之意義、印發新國民運動綱要等手冊、並寫壁畫、製發新國民信片、

經過良好 經過情形、極爲良好、經此宣傳後、國民已有相當之認識、並以萬衆簽誓爲全國國民精神革新之總表現、又爲第一期推行工作之總檢閱、舉行簽誓、特別愼重、經中央宣傳會議商討、並由宣傳部約同社運會、教育部各代表、愼重商討、擬訂進行

決定簽誓辦法 辦法、現辦法已經決定（一）由宣傳部分資各中央機關及地方政府、並請轉飭各所屬機關照辦、所有簽誓冊、宣部已印就一千本、各本可容納二百以上簽名、封面有主席肖像、及 主席親筆題字、字爲「實行新國民運動、完成中國革命、實現東亞解放」、本京方面、由宣部直接分送備用、各省市會經宣傳部寄發樣本一份、由各省市仿印、分發備用、此次簽誓、務謀普及于全國民衆、故除各機關團體學校、須舉行儀式、鄭重簽誓外、另將由各省市政府責令區鎮保甲長、挨戶舉行簽誓、

出發街頭 勸請簽誓 由宣傳部會同市政府、市社運會、組織新國民運動萬衆簽誓隊八十隊、於三月十二日各持勸簽旗幟、並攜帶新國民運動綱要小冊、出發街頭、向市民解釋新國民運動之意義、勸請市民簽誓、從該日以後、身體力行、做新國民、担負新使命、並擴大宣傳、務使一般民衆瞭解、深入民衆腦海、以收取偉大効果、以建設新國家

日興亞院昨召開 連絡部長官會議
東條總裁蒞臨致訓詞

【同盟社五日東京電】興亞院連絡部長官會議第一日（五日）先自是日上午九時起、由各連絡部長官預行磋商、至上午一時半、始在首相官邸舉行正式會議、在現地方面、由鹽澤（華北）、太田（華中）、福田（厦門）、岩崎（蒙疆）、四連絡部長官及緒方華北連絡部青島出張所所長、華中日本大使館日高公使等出席、在興亞院方面、由總裁東條首相、副總裁嶋田海相、東鄉外相、賀屋藏相、企劃院鈴木總裁、興亞院總務長官等出席、各連絡部長官報告正在大東亞戰爭下之各現地情勢後、即由東條總裁訓詞、午後零時半稍事休息後、又將會議場移至興亞院、以總務長官爲中心、討論各種議案

巴黎工業區受重創 四百餘人無辜喪命

【同盟社四日里斯本電】據到達當地之倫敦情報、英國權威通方面、四日聲明如下：三日轟炸巴黎郊外之英空軍、並不以此次爲最激烈、英空軍以後將冒著與維希政府開戰之危險、當繼續予以轟炸、

【同盟社四日維希電】三日夜英空軍來向巴黎及其近郊、施以盲目轟炸、爲歐洲大戰以來之大規模空襲、綜合到達當地之報、計有死者四百名、負傷者一千名之多、巴黎西南部工業地帶之汽車、飛機工廠、亦受有相當損失

【海通社四日維希電】英空襲巴黎之消息傳出後、四日此間各界發生莫大憤激、自由區民衆對於英人非法舉動、無不痛恨、據此間所得消息、結果四百餘人斃命、僅在比陵戈特工業區一處、約二百棟房屋被炸毀、受傷者約一千餘人

英機二次空襲巴黎 貝當總理公開廣播

【海通社四日維希電】據四日上午此間半官方消息、三日夜間巴黎遭英國空襲時、死一千餘人、祇波朗尼塞恩區居民被炸斃者、已有四百餘人、英機以距各重要工廠甚遠之巴黎西郊爲轟炸目標、波朗尼塞恩與紐里斯特格曼二住宅區被炸最慘、貝當總理定於四日午向巴黎居民發表廣播、表示其對於英國慘無人道之空襲、非常憤怒

【海通社五日柏林電】據四日海通社、自德軍方面所得消息外國方面盛傳英機空襲巴黎時、德天主教座堂乃被炸毀之消息完全無稽、但實乃在巴黎近郊之維勒斯世界著名瓷器工廠、遭英機炸毀

【海通社五日巴黎電】四日下午英機再度飛越巴黎上空、但未投彈、巴黎於下午一時二十五分發出空襲警報、至二時二十五分始解除

【同盟社四日維希電】維希政府發表：法貨輪一艘、於三月一日在斯夫克斯及突尼斯之間海上、被英潛艇擊沉

【海通社四日柏林電】三日夜此間英軍炸機隊企圖侵入德海灣、據德國有關方面稱：英機一架被德國防空部隊擊落

各地通訊

黃梅縣商會召集 全縣業主會議

【黃梅訊】本縣商業、近年因得地方官廳及縣商會長費獻廷維持指導之力、免稍獲利、可以撐持、詎一般業主、不諒解社會物價澎漲、生活高昂、平民不堪其苦、乃亦藉口法幣低落、要挾增漲店租、其間有照原價法幣一元漲至五元以上者、有以法幣改爲軍票者、無形中又將社會生活、造成極點、事爲縣府及縣商會長費廷得悉、大爲震怒、乃即於本日午後二時、召集全縣業主及商會執監聯席會議、討論辦法、一切由會長費獻廷自社會物價顧到業主生活、確定加租公允標準及辦租定例、遂告解決、玆誌決議要案於次、一、本市房屋租金、任意增漲、漫無標準、應如何規定價格、請公決案、決議：援照三十年度原租一千元以上、增加二成、五百元以上加五成、一百元以上加八成、統以法幣計算、二、房屋租金應限定期間交納、請公決案、決議按照三季平均交清、預交一季、不能拖欠短少、三、房客租賃房屋、不得添租閒謀、房東除本人需要房屋應於中季先向房客聲明外、不得任意轉租辭退應如何規定案、決議、房客對於房租、故意拖欠及有閒謀情形者、由房東報告本會轉請政府、從嚴懲辦者、亦照前項規定辦法辦理、再房東年底時改租及房客自願辭退者、均須呈報本會核示云

新花飯店・舞廳 歐美大菜價廉物美。音樂每晚七時開始 地址法租界中央電影院隔壁

飯田三寶堂 美術印刷 活版、石版印刷 高級文具直輸入 橡皮印彫刻（宣撫用） 漢口中山路四二號 電話二一八〇〇

粵酒家 珍 點心部（第五期節目） 太子下魚洲 手掌挽明珠 杏花魚蓉條 吉列煎蝦餅 龍鳳蒸燒賣 蛋黃蓮蓉飽 咖喱鷄大飽 掛爐叉燒飽 鷲蓉鷄蛋糕 奶粉豌花飽 欖肉豆沙飽 香草馬拉糕 舊曆元旦照常營業 本酒家啓 地址法租界鐵路飯店對門

最新銳化學療法劑 瞬息間淋疾便遭轟炸 塩野牌 五淋拿根片

關於淋菌所及於人體之慘害 從來早經闡明 而爲衆所週知 即無論如何苦心焦思 力謀逃脫羅網 而在淋菌猛威之前 終屬無濟於事 惟有伏地投降而已 幸天無絕人之路 經現代醫學者再接再厲之奮鬪 毫無間斷之追求 於是慶告成功 乃有「五淋拿根」貢献於世 患者連服本劑一星期 則淋菌小魔 即歸烟消霧散 而患者已失之笑顏 一舉奪還矣 包裝 二〇片 一〇〇片 鹽野義商店 漢口出張所 漢口江漢路一五一號

華中東亞青年聯盟總會徵求會詞啓事 本會爲發揚青年精神奠定東亞聯盟基本信念在和平反共建國之理論下以達共存共榮復興東亞之目的起見特徵求本會會詞玆將辦法分列如下：一、以與東亞青年聯盟綱領相符發揚青年精神而合時代要求爲主旨 一、應徵之會詞須繕寫清楚字數不限 一、應徵日期：自即日起至三十日止 一、揭曉日期四月五日 一、應徵會詞寄漢口詩一區一元路一號本會秘書處 與獎金五十元 華中東亞青年聯盟總會謹啓

東聯半月刊徵稿啓事 本刊爲謀闡揚東亞聯盟四大綱領（政治獨立經濟合作軍事同盟文化溝通）及講求互助睦鄰之要義與反共之理論以達到共存共榮復興東亞之目的起見特於本月十五日發行半月刊茲規定稿約如次（一）凡與東亞聯盟運動宗旨相合之論文譯稿均所歡迎（二）來稿白話文言不拘惟須繕寫清楚加注新式標點如係道林紙不可分兩面繕寫（三）譯稿請附原文或註明原書名著者姓名及出版時期（四）稿末請註明作者姓名住址並加蓋印章發表時如用別署任便（五）來稿本刊有刪改權如不願刪改者請預先聲明（六）來稿不合概不退還請勿附寄郵票（七）稿酬每千字日金六元至十元（八）來稿須於九日以前寄到（九）來稿請寄漢口二元路一號東亞聯盟中國總會湖北分會宣傳委員會東聯半月刊編輯室 東聯半月刊編輯室謹啓

漢口三民編譯社啓事 本社發行之三民月刊已於本年元旦出版內容豐富持論正大長期訂閱特別優待並歡迎投稿每千字酬以金五元至八元 社址漢口特三區揚子街口

本報三週年紀念贈送大東亞共榮圈地圖日曆啓事 三月六日欣逢本報創刊三週年紀念爲酬答本市及外埠愛護本報之讀者起見本社不惜工本美術精印大東亞共榮圈地圖日曆一種本定於六日隨報附送茲因趕印不及故改於十日隨報贈送敬希 讀者注意

中醫熊濟川 主治 兒科痘痳驚疳 婦科經產崩帶 內科四時雜症 診所法租界平和里廿三號

軍服 國民服 西服 專家 姊妹洋服商店 色料應有俱有 式樣盡善盡美 出租男女結婚禮服 湖北街同豐里四號

被服類及附屬品 保安隊 警察隊 童子軍 其他團體 被服類 低廉迅速 丁寧調製 **興隆公司** 漢口交通路五九號 電話二二〇四七號

李振國醫師啓事 鄙人服務紅十字會產科醫院院長兼門診斷醫師于元月三十一日期滿現自設治平診所在新安街二六號照常應診凡各界諸君來所診者無任歡迎悉心診斷特此奉告時間上午門診下午出診 李振國醫師啓

聲明作廢 啓者今有業主代理人因失落五彩河沿六七號有基房屋二棟契約完全遺失特此聲明作廢 代理人韓濟川啓

聲明作廢 鄙人有祖置本市石碼頭正巷第六八號房屋兩棟並基地拾方因兵燹將紅契遺失特此聲明作廢 業主李耀漢啓

國民政府教育部 國定教科書 武漢總經售處 大批地圖……中央書報發行所漢口分所：湖南街十九號 掛圖到漢……三通書局武漢總代理店：湖南街廿一號 電話二三一九六

漢口市民臨時冬賑籌備處 捐款報告表（第六八批）

戴行坤二十元 周玉林十元 何瑞堂三十元 周易三三百元 楊祥發二百元 永生二百元 祥記二百元 應城合作社二百元 際懋公一百五十元 沈茂記二百元 同盛永一百元 同春永一百元 億八一百元 吉星一百元 豐太一百元 華孚一百元 協康一百元 乾盛二百元 新型洋服店一百元 邵富記一百元 瑞豐永一百元 振興八十元 信記八十元 泰記公五百十元 合成源記五十元 張學義一百元 胡大成同慕法幣二千九百七十元正 法幣十七萬一千八百八十六元二角五分

律師梁治平代表許松軒聲明 鄭重茲據敝當事人許松軒聲稱上年夏歷臘月間有項王氏者僞造松軒七千餘元之僞兌條一紙並本人私章蒙向松軒持兌經松軒證明僞造後沐該管關將僞兌條返還項王氏今恐各界不明眞相誤收上項僞條受其欺矇特此委託代表聲明前來合代聲明如上 事務所天倫里十號

申江公司被服部 承辦保安隊警察其他團體被服 皮件零件（價格低廉迅速丁寧） 漢口中山路六三號 電話二三三四二號

煙界之最高峰 梅鵲 新出品

軫念鄂省哀鴻 國府撥款十萬助賑
武陽定期發放其他各縣發竣

國府軫念鄂省哀鴻，前曾撥款十萬元（法幣）助賑，以資救濟，省府對於此款分配辦法，計各縣六萬元，武陽區四萬元，現除各縣業已發給外，對於武陽者，決於發放三次賑米時，分別發放，惟此款皆係法幣，如以武陽二萬四千人分配，零鈔殊感困難，刻聞該府決將此款改換日鈔，以便發放，故其散發數目，必須換妥日鈔後方可決定，聞連日正在掉換中，一俟辦竣後，即於九日起分別發給

市民冬賑處 定十日發糧

市府卅年度冬賑，曾先後發放豆米，無告災黎，咸因得受實惠，而渡過殘冬，按照預定計劃，市民舉辦之冬賑，將於市府之後，再行分期發放賑糧兩次，茲因補充及填票手續諸需嚴密辦理，是以遲至昨日始行決定本月十日開始發放第一次蠶豆，凡領有市府前發之賑券及該處補發之領糧證者，務須分地區之不同，攜帶戶口表，按日前往指定地點兌糧，每口發蠶豆五升，屆時將由警局派員維持秩序，茲將其區域日期及地點列后：三月十日一，十兩分局，橋口批發市場，十一日九分局，劉家廟天主堂，十二日二分局，六渡橋四分局內，十三日，三，四，五，六，四分局，六渡橋四分局內，十四日，十一，十二兩分局，球場麥加利銀行堆棧，十五日七，八兩分局，球場麥加利銀行堆棧

日本工商會議所 岩崎氏榮任會長

漢口日本商工會議所會長一席，虛懸甚久，漢口日本經濟界，對其繼任人選，甚爲重視，認爲須人格高尚，經驗豐富，且熟悉現地經濟情形者，方能勝任，本月三日，商工會議所，舉行第五次臨時議員總會，依此標準推選，結果公推後任會長第一後補者，副會長岩崎賢太郎氏爲會長，至於副會長遺缺，亦已推選常任議員上西春松氏遞補，按岩崎氏學識經驗，均頗豐富，至上西氏亦先後留居華中三十年，實爲現地經濟界之第一流人物，預料兩氏就任後，對於現地經濟，必有一番建樹

劃一全國度量衡制
實業部調查省市度量衡制度

劃一度量衡制度，爲振興工商業之基礎，東西各國莫不列爲要政之一，蓋所以取國際之信用，杜民間之欺詐，國府有鑒及此，由實業部特擬定省市檢定所設具市檢定分所設備狀況調查表，分送各省市當局，調查各區域度量衡制度，及舊時檢定之度器數量，以資考核改定劃一

國父逝世紀念日 省市萬衆簽誓
實行新國民運動

省宣傳處聯合各機關組設之新國民運動促進委員會，業已決定本月十二日，舉行萬衆簽誓儀式，各情已誌昨報，茲悉該會爲求積極推進，廣爲施行起見，特擬定推進計劃，計學校方面，由宣傳組分派人員至各校舉行講演外，並由各校將公民訓練時間，改爲講解新國民運動之意義，暨八大綱要，時間以一月爲限，同時並由一校或數校之教職員，聯合舉行座談會，社會方面，舉辦懸獎徵求論文，歌曲，及劇本，印發各種小冊，製貼標語橫額，散發傳單，並組織巡廻講演隊或劇團，敦請名人廣播講演，同時並由宣傳處令各縣市分會，斟酌情形，從速推進

市府爲遵照中央規定，全國一致舉行實行新國民運動萬衆簽誓，定於本月十二日，國父逝世紀念日隆重舉行，市府並定於明日上午十一時，召集社會局，警察局，教育局，市黨部，市社運分會等機關推舉代表在市府會議廳商討新國民運動推進工作事宜

青聯印發團員規則

華中東亞青年聯盟總會，漢口特別市指導部，爲推進新國民運動，實行新國民生活起見，特聯合省指導部，共同組織武陽漢三鎮會員新國民生活促進團，現該部以新國民運動之切實推進，首在身體力行，而身體力行即是奉行新國民生活之唯一準則，故印製大批團員規約，分發本市各區會團員，俾使有所遵循

本報三週紀念 設大楚報獎學金 補助清寒中學生

本報於民國二十八年三月六日創刊，至今日適滿三週年，因大東亞戰爭方殷，爲勵行新國民運動，特節省紀念慶祝費，以之爲基金，創設大楚報獎學金，補助家境清寒之中學生，以作三週年紀念事業，至各項辦法，請參閱本報啓事

慶祝中日文化協會武漢分會成立 第一週年之意義與其感想

汪書城

中日文協武漢分會，昨（五）日適逢成立週年，值該會張理事長因公赴京，暫不慶祝，儀式延期舉行，該會秘書汪書城氏應廣播電台之請，于昨日晚八時廣播演講，茲將講詞錄后：

本會爲中日文化協會武漢分會，是在去年的今日假東亞花園開會成立，屆指計之，今天剛是第一個週年，本人被選爲候補監事，又被聘爲專任秘書，實際參與會內一切工作，回憶起來，很值得興奮和慶幸，但本會理事長因公赴京，所以本會正式紀念儀式，不得不展期舉行，而本人今天乃適承漢口廣播電台邀請，藉此機會，到可以把中心所興奮和慶祝的意想，盡量說了出來，也可爲今日的週年紀念點綴一下，甚麼叫作文化，若從高深廣大方面去解釋，誠非千言萬語不能形容盡致，倘卑之無甚高論，可以這樣的說，文化就是某一民族生活過程中之一種方式，無論那一種民族，都有他的生活方式，也都有他的文化過程，不過方式有異同，程度有淺深罷了，具體的來說，甚麼是文化過程和生活方式，就是某一民族因謀生存而養成之一種風俗，習慣，語言，文字，信仰，宗尚與其飲食起居等等，可以說文化不是甚麼高深的問題，實是一個極普遍的平凡問題，再說到中日兩國文化，何以要相提並論，何以要協力的互謀交流和溝通，是中日兩國民族的文化，處處有相同之點，很早地已有交流和溝通的歷史的事實，尤其是今日，更不容忽視，這爲綴圖，因中日兩國同在東亞，比鄰而居，地理相近，種族相同，且各有悠長之歷史，不比其他民族，其他國家，在理在勢，應該依若唇齒，親若兄弟，不應該背道而馳，互相水火，我們試在生活方式與文化過程中檢討一下，更容易明白，說到我們的風俗習慣，同是基於倫常道德觀念，不是受功利主義養成的，說到我們語言文字，同是下行文字，同是讀線裝書籍，不是用旁行斜上那種方式，不過語言間有隔閡，然而見面可用筆談的，說到信仰上，是同服膺孔子儒學與釋迦哲學，不是專崇景教和天主耶穌的，說到宗尚同是慷慨任俠，吃苦耐勞，不帶資本與社會主義色彩的，乃至說到飲食起居，同是吃粗茶淡飯板屋而居席地可坐，不是一定要飲咖啡吃麵包住洋樓穿革履的，無論從生活那一方面來看，同的地方多，不同的地方少，這兩個民族，是不是合則兩美，離則兩傷，然而不幸一個得到物質文明的利用，走上了前，一躍而爲頭等強國，一個受了物質文明的侵襲，事事落後，因此分歧，穢構成這一次事變，（未完）

日本陸軍紀念日 省府籌劃熱烈慶祝

鄂省府宣傳處以本月十日爲日本第三十七回陸軍紀念日，爲求熱烈慶祝起見，對於各機關方面，特定是日上午十時，集合省府所屬各機關全體職員，假省府大禮堂，舉行紀念慶祝大會，對於民衆方面，則通知省社運會，東亞聯盟鄂省分會，東青聯盟等機關，是日派員街頭講演，同時除由該處張貼各項標語，及紀念壁報外，并令武昌各戲院半價售票，務使民衆踴躍入場觀劇，並由省警察處令省會警局，轉飭全市商店住戶，是日一律懸旗以示慶祝

東聯半月刊 聘請名流撰述

東亞聯盟中國總會湖北分會，自成立以來，對於各項會務，積極推進，不遺餘力，前該會爲闡揚東聯意義，發揮宣傳力量起見，決定創辦東亞聯盟半月刊一種，定本月十五日出版，社

風流漢拋妻棄母
相逢窄路同到警局 良心發現改過自新

漢陽人朱鈺卿，年屆而立，與其妻程氏結褵以來，已經數載，情感蜜篤，如膠似漆，詎料好景不常，鈺卿於去歲忽與孝感人二十六歲之少婦朱王氏相識，彼此一見鍾情，即賦姘居，彼倆姘居後，卿卿我我，不啻片刻相離，至是匿居在外，不再返家，鈺卿家中除妻程氏外，尚有年五十餘之老母，彼亦一概不加聞問，當此米珠薪桂之秋，雖無法度日，但無可奈何，亦只好終朝飲泣而已，昨日朱程氏忽在街頭遇見其夫鈺卿，於一時激憤之下，便將其扭至四分局，此時鈺卿自知過失，默然接受，對其妻之責問，一概不置，並願從此改過自新，與朱王氏脫離姘居關係，警局見彼倆夫妻破鏡重圓，遂略加訓飭即結釋

繁華街頭 鼠竊橫行

於百物昂貴，生活維艱下，新出山之偷雞盜狗之流，因是叢生，凡車馬熙攘之繁華街頭，如後花樓一帶，若輩之行竊，更爲活躍，惟偷竊技巧不甚高明，故時爲路人所抓獲，而大半市民，多有抱莫管閒事之慵懶心理，雖有瞥見，往往處以隔岸觀火之旁觀態度，非物主自行覺察，鮮有對此偷竊行爲，出於捨捉者，故小偷益肆行無忌，至於若輩之偷竊方法，據悉最關多半以菜物爲中心，行竊工具爲鐵鉤一隻，於買菜者之菜籃內鉤取魚肉，午時或晚間則竊取婦女掛於衣紐上手帕，或背負者之零星小件，物主所失之價值雖輕，而長此任其胡爲，終將爲都市之大害，故除望各街頭崗警加意護防外，並希行旅市民隨時注意

日僑在漢居留民團 定期選舉民會議員

日僑在漢居留民團，爲增強僑民福利，便利聯絡起見，定於本月十六日上午九時至下午五時之間，分別在漢市湖南街二十五號居留民團役所及武昌興亞路四三九號居留民團分所兩地，舉行民會議員，普遍投票選舉，合本市方面十三人，武昌方面二人，共議員十五人，組織民會，聞本市選舉長爲山崎誠一郎氏，武昌方面則爲分所主任大田房吉氏

市教局會商 種篦麻子辦法

市教育局會飭市立各校學生廣爲施種篦麻子，該局爲期各校充分明瞭擴大施種，定於本月九日下午三時，假市立女子中學大禮堂召集各校校長，研討栽種篦麻子之具體辦法

上海大學招生 省教廳考試選送

鄂省府教育廳，前接國立上海大學來函，由該省考送免費學生二名，教廳以該校學膳費完全免繳，實爲青年深造良機，現已開始招考，凡有志青年，學識資格相合者，均可前往教廳第二科報名，再行定期考試，以定去取

中日文協分會 懸賞徵文 昨日發獎

中日文協武漢分會，前爲慶祝光復星加坡舉行懸賞徵文，業已揭曉，該會於昨日午後四時，在二樓會議室，舉行給獎，因該會理事長公出，特請高常務理事伯勳代表給獎，致詞勗勉，並攝影紀念，儀式頗爲隆重，又訊：中日文協武漢分會昨日午後三時舉行第三十六次會務聯絡會議，出席汪秘書暨各組正副主任，由汪秘書主席，計劃四至六月各組事業預算草案

本報創刊三週紀念 設置獎學金啓事

本報以宣揚國策，服務社會，普及文化爲宗旨，創刊以來，倏忽三載，承蒙數萬名讀者諸君之愛護，報社業務，日益發達，尤以去冬革新之後，發行份數陡增，足徵社會人士，對本報信賴之深，斯亦差堪自慰者也，顧本報不敢以此自滿，嗣後當稱益求精，以副讀者諸君之期望，且鑒於改造社會，普及文化，有賴於教育之力者亦甚大，故值本報創刊三週年之際，特設置獎學金，期在教育上稍盡綿薄，並以之酬答三載以來讀者諸君之雅意，茲將本報獎學金規則列后，幸垂察焉。

獎學金規則

一、本報爲提倡教育培植人材特於本報創刊三週年紀念之際設置獎學金以補助清寒學生

二、本報獎學金名額以湖北省立中等學校及漢口特別市立中等學校每校兩名爲限

三、獎學金之數額定爲每學期每人日金三十五元於開學前一星期內發給之

四、凡省立或市立中等學校學生家境清寒學業成績及操行均列優等者得於新學期開始前經由各該校當局向本報申請獎學金但獎學金無缺額時本報得暫停接受申請

五、本報審查各申請人之家庭濟狀況及學業操行成績後按照第二條所定名額選定合格者登報公佈之

六、已領獎學金之學生如成績及操行仍列優等得繼續享受下學期之獎學金

七、本規則得隨時修正之

出席體全會代表返漢
談大東亞運動會 我國預選代表辦法 球王李惠堂參加和運

本市出席全國體育會議代表耿兩厘，陶鑄二氏，業於昨日返漢，據談：本年召開第二屆之大東亞運動大會，我國預選地點規定於青島舉行，選手集中於青島受訓，以期將來爲國爭光，并悉在香港方面之我國體育界名家李惠堂，會電告總會參加和運，準備屆時出席東亞運動大會

△女性在社會不應是裝飾品，奇裝異服，招搖過市，實非所宜，中國女性有一個太壞的風氣，就是以時髦爲新，在新國民運動聲中，尤應注意及此，教局決定女教員裝飾欠當，應有具體懲戒辦法，着眼可謂遠大，否則影響一群女學生，將來社會上又要多一批只知時髦的女性了。

△今天是本報三週年紀念，在這三年之中，承各方面的愛護，本報幸有進步的象跡，今後的本報，以副讀者的期待，自當精益求精，並且希望今後的環境上，能夠允許我們多登些歌功崇德的文字，多載些批評揭發的文字，這種希望，諒爲讀者所同然吧。

武漢輪渡 更改碼頭

武昌，漢口間唯一交通工具之武漢輪渡，兩岸碼頭，漢口方面原爲特三區三碼頭，武昌方面爲大堤口，現該碼頭，業已決定更改，計漢口爲民權路江岸，（即舊王家巷碼頭），武昌爲黃鶴樓頭江岸，（即舊漢陽門碼頭），已決自本月十日起開始實行

來函照登

頃閱三月五日貴報載有「教員仗勢凌人」一節，與事實略有出入，緣鄙人因事到局面訪董君商洽，與該王某並不相識，渠竟異常傲慢，出言不遜，且以非禮之態度加之鄙人，致發生衝突，經該局同人勸開，鄙人念之下乃再偕友人前往評理，當經該局吳股長調停了結，恐讀者不明真象，事關個人聲譽，用將事實經過略述如上，請賜予刊登，以正聽聞，爲荷此致

大楚報社　係訓之啓

農試場拓展農務 另闢惠濟農場
面積五十畝分植蓖麻水稻

市農林試驗場，近爲拓展農務，改良農產種子，特在鐵路外球場附近，闢地五十畝，另行設立惠濟農場，以試植蓖麻子及水稻，現已在開墾阡陌，疏濬水道，一俟各事就緒，即可播種栽植

商業新聞

滬市金融
黃金微趨伸長 軍票猛烈軋緊

滬金融市場，日昨除美金勢呈下游外，餘如金塊，軍票一致上展，金塊相去上日提高一百元爲一千三百九十元，至市飾金業方面接獲中電，開市爲一萬四千百五十元，收盤報一萬三千九百五十元，軍票收售一致猛烈軋緊，售出縮落一圓七五爲廿一圓二五，收進則緊向一圓爲廿一圓半，美票則軋緊兩角爲十六元七角

市飾金：市飾金再屹續報穩定，持原狀，收進爲一千四百元，售出爲一千六百五十元

肉類菜蔬限價後 菜價相繼低落

市糧管局，前以舊曆年關，各市場攤販咸乘機抬高物價，希圖重利，經呈准市府實行限價，並派員分赴各市場抽查，遇有不遵限價擅行抬高者，一律從嚴懲處，茲據調查，自實行以來，各類菜價，均已相率減低，如紅菜苔每元爲三斤，白蘿蔔每斤三角，大蒜每

蔴油出場 冲高至四八零元

漲風愈演愈猛之食油市場，昨日終於行情過度激昂下，轉告無市，行商鑒於存底薄弱，來源寥落，氣勢益烈，開價達日金九十六圓，甚有叫高至一百圓者，致慮方與進價過鉅，突呈疲態，後市如何，尚難推測，昨出場猶有點綴，於人氣緊旺中，賡續上騰，計每担法幣四百七十元，少數交易，尚有開高至四百八十元者，又訊因油市價格上漲之結果，市上若干雜貨店，已無食油出售

原料短絀 麪粉再示翱翔

麪於市需殷切，小麥討貨欠旺，麪粉復在來貨不繼之局勢下，漲勢飛騰，土麪粉每石創高爲法幣二百元，至本街機粉，每石竟奇升至二百卅元有奇，廠方機粉市況仍昂，然交易並不多睹

客銷蠢動 海帶續鬆 魷魚亦頻報上游

海帶，昨茶會見市，因客銷略淺，價格續有躍長，計海上帶先開山金四十一圓五角，後再提爲四十二圓，較上日價鬆展兩圓之譜，又魷魚，於人氣昂向下，市價亦有上挺，昨開價爲兩百十五圓，較上日之兩百十圓，挺升五圓

捲煙行情益激昂

因散戶補抓，飛黃騰達之捲烟市場，昨日漲勢較前慘烈，交易旺盛，各牌捲烟皆見市，寂靜多日之三砲台，昨亦以六四〇圓之市賭做開，即可見其一般，市況於散戶堅持不吐，及虛方吸買仍不見稍息，漲風氣焰益熾，無論頭中，雜牌，俱告奮勇躍進，最劇烈者，如金大樓，昨日竟狂伸三十餘圓，外如將軍，全祿，情人等，因貨稀胃旺，莫不上騰二三十圓，其他亦無一降弱，茲將躍升最鉅者，列誌如下，藉以參照：（單位日金）

品名	昨市	較上日漲
大英	一五一〇	一〇
雙刀	五五七	八
情人	六四〇	二〇
美伞	五四八	九
金大樓	四九七	三二
將軍廿支	六五五	一五
同十支	七六五	三〇
同聽	二九〇	一九
黃錫包	四二三	一七
金槍	三四〇	八
全祿	五五六	二三

南北貨 漲多跌少

春節假後開市以來，南北貨市面極形堅秀，除黃花菜趨勢較穩外，餘皆告上騰，茲將各主要貨物，略錄數種如下：

木耳市挺秀

木耳，農曆新年後，木耳市價銳勢頻露，成一扶搖直上之局面，信陽車貨無聞，四鄉來源，又因春節，挑販來市清稀，而遇價復一再上升

價格奇騰・進場停板

、行市已達兩千一百元之鉅，環境禍强，故木耳價格，近日輕皮貨每担躍高達法幣一千六百元，次貨亦在一千五百元左右，較前上漲二三百元

黃花菜微挫

黃花菜（金針）因吸胃怠弱，黃花菜市價，頗形疲乏，市面存底充足，行商吐出甚湧，故較前反形微挫，昨開價爲法幣五百元正，而市況猶呈呆滯

紅棗漲勢健

紅棗客歲年末，因來貨洶湧，曾告軟落，紅棗市價，近日亦於人氣昂向中，轉告回升，訊提秀棗開價每担爲法幣兩百十元，較前顯有上提

蓮子露秀色

蓮子行商吸進猶示旺盛，因來源之清稀，貨主間有抬高，故近日蓮子市價復見上挺，每担高達日金一百十二圓，市況頗見活躍

條粉・生粉 市況呈堅

條粉市況，來貨因挑販抵市寥落，故近日頗見清稀，市價因是故，略有上提，昨開價每担爲法幣三百元正，次貨約在兩百九十元左右，連日湯粉交易較條粉尤稀，買賣雙方咸鮮出手，價約在三百十元上下，生粉市面已有做開，價格亦露堅秀，昨訊單鑾司生粉爲一百二十四元，雙愛司爲一百十二元

物品搬運出境 總值迭有增加
廿日間達卅二萬餘圓

市商會辦理物件搬運許可證申請，據調查室統計，其二月份自二十一日至廿八日止，經核准許可證紙張數達五百十三張，物品總值共計爲卅二萬一千七百七十三圓

二月份米糧進口 越一萬一千石

上月份米糧進口，據市糧管局統計共達一萬一千七百五十九石半，內計米三千八百四十八石半，麥二百十三石半，豆一百四十九石，高粱九十六石，谷七千四百五十六石二五，至零星運入者則不計，爲數已極弱，故尤盼當局速圖救策

滬紗布上提聲中 棉紗市刺戟增漲 布疋價愈抓愈俏

棉紗市，日昨以滬訊紗價躍起甚劇，消息傳入，各方吸進氣味濃厚，行商亦由是止拋，市況由是衝動，進入上伸一途，藍鳳紗昨市本街廿支蔵開展至一千二百三十圓，卅二支軋升爲一千五百四十圓，四十二支提高爲一千七百八十圓，仙桃則升高爲一千六百九十圓，一易前頃之疲穩局勢，布疋連日交易頗爲寥落，漂布，府綢以貨稀底薄，復因銷令屆近，致形成愈抓愈俏之狀態，他如細布等，亦在伸長

滬紗二十支呈定・五枚不變

至滬市紗布市場，棉紗自日昨反動，前場上提，昨日再告上升，中、昨訊行方藍鶴四十高爲四十一圓，藍鳳四十一圓二角，惟未見成交，獨廿支藍鳳穩定爲千二百元，卅二支躍起五十元爲五千七百八十元，四十二支則上騰十元，布疋前日呈定，五枚不變，僅五枚展長爲四元三角，四綾爲四十一元半，細布則開高爲一百廿六元

市場一覽

金融
◐赤金每兩：售出 一六五〇〇；買進 一四〇〇〇
◐軍票：早市 二一一三；午市 二一一三
◐拆息：法幣 〇〇・七〇；軍票 〇〇・七〇

紗布
◐棉紗・日金：廿藍鳳 一二三・五；卅藍鳳 一五四・〇；四陽鶴 一七八・〇
◐布疋・日金：藍鷄布 四〇・八；藍鳳布 四一・〇；寶貝斜紋 三五・〇；陰丹士林 九〇・〇

米糧
◐谷米：機米 日金四五・〇
◐雜糧・軍票：小麥 二九・六八；高粱 一六・〇〇；黃豆 一五・〇〇；大蠶豆 二一・七七；小蠶豆 一八・九七
◐麵粉・日金：綠長春 二〇・〇〇；綠龍牌 二〇・〇〇；雜牌 一六・〇〇

油市・法幣：蔴油 四六〇；豆油 無市；皮油 一七〇

燃料：柴煤 日金五二・〇；煤球 日金三・六；木柴 法幣一五・〇

皂燭火柴
◐肥皂・軍票：青龍 二七・八；正茂 一九・五
◐洋燭・日金：僧帽 三四・〇；雙錢 二九・〇
◐火柴・日金：雙錢牌 一五八；聚寶盆 一三五；雜牌 一三二

糖市・日金：塊青 六七・〇；袋青 七三・〇；廣冰 五五・〇；箱冰 一五七・〇

捲煙・日金：老刀 九八・二；小號 八五・〇；順風 五六・四；金山 五八・四；雙刀 五五・七；大玫瑰 二九・三；金槍 三四・〇；金大樓 四九・七；指南 三六・五

酒類：太陽啤酒 日金四七・〇；原汾 法幣五〇〇・〇；加皮 法幣五〇〇・〇

海味雜貨・法幣：紹酒 一七〇・〇；土酒 六〇・〇；金針 五・六〇；木耳 一七・六〇；荳粉 二・五六；湯粉 二・八〇；海帶 一・[illegible]〇；帶絲 一・四四；胡椒 八・〇〇；蓮子 四・八〇；魷魚 八・八〇；紅棗 三・二〇

菜蔬：猪肉 三・六〇；牛肉 二・四七；鷄子 三・二〇；鯽魚 二・八〇；鯉魚 二・四〇；白菜 〇・二八；芹菜 〇・三六；包菜 〇・四〇；黃豆芽 〇・五〇；綠豆芽 〇・六〇；紅菜苔 〇・四八；白菜苔 〇・五〇

遺失聲明

啓者茲有立本堂坐落本市石碼頭河街正巷門牌五七號房屋地契建築執照各證件因事變遺失計面積五丈五尺寬六丈九尺深拾得作廢合亟登報聲明

代理人韓瀛洲啓事

鑫成布店緊要聲明

啓者本店因各股東無意經業將生財傢俱出頂與老天寶昶記銀樓營業所有本店與人作保及私人蓋章一律無效特此聲明

汪溶甫 錢建卿 全啓

楚風

過去是：徘徊在古老的圈子裏
現在是：配合着時代的步伐了

三年自語：還需要努力！

一霎眼就是三年的時光流過了，如果回過頭去看一看自己，簡直不會認得三年前今日的本刊，就是現在的本刊，在讀者們也許覺得這其中的變革太多，而且也變革太快，在編者却以爲這是艱辛的歷程，每一變革，努力的勇氣也就多加了一分，直到現在，雖然未必全然滿足讀者的要求和達到我們自已的希望，可是把三年的報紙排列起來，那進展是顯然易見的（決不是誇張的說法），這裏面自然付與了相當的心血的代價，編者每一讀到熱忱的讀者給我們來信（尤其是最近），鼓勵我們，推讚我們，惠賜意見的言詞，交相紛擲，等於一盞燈火，導引着本刊，看清自已的步伐和前路，向盡善盡美之途邁步；我們雖不暇一一作答，但本報以及編者，對此都是用感激的心情爲求得讀者們的了解與滿足而工作着。在精神上，在表現上，我們是完全和讀者們一致的。

第一時期　陳舊：

說到三年來的本刊，自然要說到本報三年來的副刊，在爲了使讀者們明瞭本刊的過去與現在，和本刊本身鑑往思來的意義上，編者在這三週年的紀念當中，覺得有將副刊的發展分作三個時期作一個簡略的說明的必要：

三年前的今天，本報以小型四開一張的姿態出現，在人力物力兩有掣肘的時候，形式內容都不免有點陳舊，那時的副刊（就是「楚風」），自然也不能例外，不健忘的讀者或者可以憶及：取材都是偏於詩，詞，筆乘，戲曲之類，趣味既不普遍，亦難以代表今日時代的文藝，忠實的說一句：無非是在古老的圈子裏徘徊着，其後改版大型，趣味漸漸轉向低級，掌故，笑話，筆記，舊式小說雜陳，同是距離時代的內容，另外又增加一個副刊「趣味與娛樂」，性質方面，和「楚風」是不能顯然判別的，但鬼蕭的章回小說「漢水微波」却獲有好評，還是本報最初期的副刊。

一個大轉變：

第二個時期，是最值得一說的轉變，「楚風」在二十八年末，改變作風，由當時副社長謝希平主編，內容完全是純文藝的作品，同時，刊登武漢事變以來，文壇第一部長篇創作「風暴之前」（現已收入本報之新生叢書，發行單行本）這不僅是武漢事變以後文壇的驚蟄，而且提高了作品水準；純文藝的風格，繼續保持有兩年之久，貢獻於文壇的工作，是宇文潔翻譯了日本戰爭文學名著火野葦平的「麥與兵隊」，和短篇創作特輯與星期創作的選刊，一方面調劑，進一步提供了更有內容，更有表現的作品，因之也結成了一本「楚風創作選」，收入新生叢書，留爲有價值的另一頁，收集散文隨筆的單行本則有劉漾然的「心之援拾」和「海與夢」，同是新生叢書之一。

由於「楚風」純文藝風格的刺激，「趣味與娛樂」的水準也逐漸提高，取材於趣味性的小品文字及娛樂介紹評論，不久因爲性質的發展，改爲「藝海」，完全以電影，戲劇，遊藝爲中心，並發刊章回小說：木鐸的「漢江燃犀錄」。

又改變了作風

爲了適合大衆讀者的要求，「楚風」在去年秋又轉變了作風，不了。接着，「藝海」停刊，合併於「楚風」，乃演成了現在的本刊的雛形，性質無所不容，原來的風格以外，並添加了遊藝的文字。本報改用捲筒機，新五號字以後，本刊的內容因之更爲活潑，我們的主張是：使讀者們着眼於廣大的世界，同時取得關於時代的知識，更以遊藝性質的文字，作爲調劑，於是介紹各地風習的文字，科學的珍聞，有價值的掌故，電影戲劇的評論，組成了大衆化的讀物，乃陸續接到讀者交相讚美的來函。

三年來的副刊發展路徑大約如此，其中最能自幸的是本刊雖數度換了一件新衣，又一件新衣，却從未出轍，今後則更將爲讀者們而工作了！

期待讀者熱烈的支持

至於編輯副刊的先後則有蔡寄鷗，劉禹存，朱慶麟，謝希平，易雪泥，楊世英，張鄂英，萬鳳逸，張古愚，以及編者，編者不敏，承乏「楚風」輯務，將近二載有半，自愧並無一點貢獻於讀者，僅在當局指導之下，小跛方步，所幸讀者推愛，友好支援，得藉匡不逮，倖免大方之譏，回首本刊三年來的歷程，深覺自已的淺薄，還期待着愛護本刊的讀者，給予更熱烈的支持！

最近，我們更特爲讀者敦請了文壇老將陳大悲氏撰寫長篇小說「媚」，刊登以來，讀者無不愛讀，而曹涵美氏繪製之連續漫畫「家」也在今天如期趕到，相信本刊更可爲之生色不少，這裏附帶報告一下！

最後一句話：

在三週年的今天，編者在廣大的讀者之前，一一檢討過去，不禁喜懼交集，好在編者有一個忠於職務的信念，本刊並不以現在的表現爲滿足，敢爲讀者告的最後一句話就是：「還需要努力！」

·惠稿注意·

凡惠寄本刊之稿件，請註明「楚風編輯部」收以免延誤。

家　巴金原著·曹涵美畫

第一圖說明：風刮得很緊，雪片像扯破了的棉絮似的無力地在空中飄舞，無目的地落下地來。在牆腳已經堆砌好一條白色的路，左右兩邊各有這樣的一條，好像給中間的泥濘的道路鑲了兩道寬邊。

街中有行人和兩人擡的轎子。他們努力在和風雪戰鬥，但依舊敵不過牠，顯出了畏縮的樣子，雪片還是不住地落，而且愈落愈多，白茫茫的佈滿在天空中，向四處落下來，落在傘上，落在轎頂上，落在轎夫的斗笠上，落在行人底臉上。

風玩弄着傘，把牠吹得向四面偏倒，有一兩次甚至把牠吹得離開了行人底手。風在空中怒吼，聲音很淒厲，和雪地上的腳步聲混合起來，成了一種異樣的音樂，這音樂刺着行人底耳朶，使他們在困苦之外還感到一種恐怖，這好像給他們指示，這風雪會長久地管治着世界，而明媚的春日是不會回來的了。

時間已經是傍晚，天陰沉着，路旁的燈火還沒有燃起來，但街中的一切都只剩有模糊的輪廓了，其餘便消失在這逐漸增加的灰暗的暮色裡。街中滿是水泥。空氣又很寒冷。一個唯一的希望鼓舞着行人在這困難的環境中掙扎——這是溫暖明亮的家。

怪俠歐陽德·亂七八糟

西遊記之遺孽：李如春·大排連台戲

·漣漪·

「怪俠歐陽德」原是「嘯天嘯地」的趙如泉，在上海「共舞台」主演的，因爲「共舞台」的宣傳廣告，「無孔不入」，而且機關佈景以及歐陽德的滑稽表情，大有「噱頭」，所以頗能引起一般中下層階級的歡迎，一連竟演到二十餘本之多。

去年「漢大」王桂卿父子演唱的時候，曾經排過「西遊記」，也有相當的號召力，結果是帶譽而歸，於是李如春由於這兩種「前車之鑒」，他也排起趙派戲「怪俠歐陽德」來了，是由他自己主演，以海上「海派」的名角，來演這滑稽突梯的「歐陽德」，預料他或許能「青出於藍」，能在民國三十一年弄出一個「新的板眼」，或許這個「新的板眼」能使人大搖其頭。於是第一夜就踏進了「漢大」劇場。

乒乓乓乓：

那時台上正演着「乒乓乓乓大戰三百回合，先是赤手空拳，然後又用刀槍劍戟，只殺得「天昏地暗，電燈無光」；到了黃三太（鮑月春飾）鏢中賽爾墩的時候，衆英雄們纔算吐了一口「雄氣」，收兵回家。

劇中每個演員上場，「照例」是唱四句或兩句搖板，以後則大都是說白，逢到危急場面的時候，西皮二簧又「照例」地唱上幾句，「海派」之所以成爲「海派」者，也就是這點緣故。

大戰三百合　**黃三太指鏢**

借銀」，「漢大」還來聘請的「海派」武生甚多，而且「怪俠歐陽德」裏面的劇情，也無非是一些「英雄豪傑，四海弟兄」之類的故事，「英雄」要是不打，就好比是妓女不賣淫一樣，也就不成其爲「英雄」了，恰恰在「李家店比武」一場「英雄」有了用武之地，焉能輕輕放過，於是

兩個高潮

頭集「怪俠歐陽德」裏面，有兩個高潮：一是楊香武智盜玉盃，一是小方朔化身飛降。

先談「盜玉盃」吧！「賽毛遂」楊香武眞是「大材小用」，跑到「暢春園」，毫不費心，一找就找着了玉杯，而且玉杯也恰恰放在衙口，眞湊巧得很，像這樣看來，恐怕連小毛賊也能夠勝任愉快，楊香武又怎能算得是「英雄好漢」呢？

好的還在後面呢！周應龍捉住楊香武的時候，就將他送到「分屍箱」內，要將他碎屍萬段；所謂「機關分屍箱」也者，是一個長方的木箱子，兩旁還有木板，兩頭有活門，等到蓋上箱子的時候，觀衆們「眼睜睜」地望着假楊香武爬走，又「眼睜睜」地望着「歐陽德」爬進「分屍箱」，「小方朔」還沒跳出箱來，觀衆們都已經清清楚楚明明白白，這就是所謂「機關」嗎？這就是所謂「噱頭」嗎？

大事不好　何事驚慌

第一天上演就「亂七八糟」，演員們常常忘詞，弄得「英雄」連話也說不出，而且常常用「老套語」，甚麼「有所不知」，「到此必有所爲」，「大事不好」，「何事驚慌」一類的玩意，把觀衆們的耳朶都聽煩了。

記得有個故事，好像說是「淮南的好橘子，到了淮北就變壞了」，「怪俠歐陽德」在上海本來還有點號召力，可是到了漢口就變了，變得令人莫名其「歐陽德」！無怪乎「漢大」第一天就沒賣滿座，一些不來看「怪俠」的人們，眞有點眼力！

聽說還有二本三本……要繼續上演，後情如何，就要待下回分解了；不過李如春到還是個「角色」；假使他要唱些「連環套」，「古城會」，「九更天」，「麥城昇天」，「追韓信」等的一類戲，賣座準比「歐陽德」要强得多！（圖：李如春歐陽德劇照）

海外奇談

·古柏·

英人眼中我國的神秘

同鄉齊子詹，居英國倫敦數十年之久，渠識一赫魯福斯，倫敦人也。赫魯福斯在光緒三十三年來中國一次，由上海至北平留連數月，回英後，倫敦人每詢中華情形，赫魯福斯云：余初至之地爲上海，見中國人之吸烟者爲機器，裁紙機捲紙錢，藏於手內而不可得見，想係製造極精巧微細之物，惟吸烟者中灌以水，吸時則煙從水中穿過，其味變純，水中不識有何種化學藥品也。食飯菜不用刀叉，以小機器竹桿二支，粘魚肉上，自能將魚肉截斷，又鉤搭之送入口中。吾人即詳細檢查其竹桿，亦不能了解其機器開合之用法及其刀鉤之所在，此器在華人四五歲小孩，即知使用，彼等固不必皆入學校，大多數係得自家庭教育也。余之同英，攜有華人吸烟之紙條，此種紙條，華人以之與嘴接觸，即能發生透明之火，最奇者，此紙條已送大學院化驗，並不見含有若何燐質及硫質成分，如此可見華人提煉之精實可駭也。後又轉赴北平，稍稍聞華人有魔術，余曾親往北平城外而見其事，有人明明空手而忽得魚鴨之物，此即華人之魔術，可見手法高妙，殊屬難能可貴：華人所着帽爲圓形，任意轉動，無前後之分，鞋可左右是互換，褲亦無前後之分，華人隨地吐痰，有時橫吐有丈餘遠，此由華舌力特强故也。

二月爲什麼只有二十八天？

今年二月又是二十八天。爲什麼二月只有二十八天呢？當然也許是大多數閱者所要追問的吧。據說陽曆原始於羅馬曆法，最初一年只有十個月，到羅馬第二帝牛瑪始加入兩個月進去，然一年仍爲三百五十四日，較太陽年仍短十餘日，直到奧古斯都帝時，又有變更，將各月三十日及三十一日重行排整，而使二月平常爲二十八日，潤年則爲二十九日，完成一年三百六十五天的現代陽曆曆法。（每月科學提供）

票伶旅行團

滬上梨園之新興事業

·安樂·

上海菊社票房，成立迄今，將近十載，產生名伶如趙嘯瀾，宋玉茹，陳梅殷，金木蘭，楊雲霄等不下二十餘人，而名票之出自該社者，如黃伯修，奚瑞英，袁君惠，宋健華等，不計其數，今春假上海大舞台義務綵排之後，即有南京某戲院邀該社赴京短期出演，後因故未能成行，現該票社計劃組織一「票伶旅行團」，出演於京滬綫各埠，可謂別開生面之舉，團員以奚瑞英爲正樑老生，餘如花衫，青衣，花面等數十人，人才十分整齊，並有名伶某某亦自願參加，將來旅行獻藝時，必能轟動一時，亦可謂爲民國三十一年度滬上新興事業之一也。

請領稿費

本刊二月份稿費至二十七日止，業已結算，希投稿諸君攜原用圖章，於下午三時至六時，來編輯部領取爲荷。截止日期：十日

·編者·

動物的眼睛

·豆兒·

在世界上沒有像人類那樣好的眼睛的動物，哺乳類的動物當中，能夠識別顏色的只有人類：在鬥牛場中，有些地方用紅布圍繞四周，以爲能刺激牛發怒，但是，却不知道牡牛也是「色盲」呢！犬，貓以及馬也都是「色盲」，但是相反的爬虫類，鳥類及昆虫都能識別顏色，造物使哺乳類的動物均爲色盲，而人類則例外，豈不是「得天獨厚」嗎？

長篇小說　媚

陳大悲

▲黑暗中伸過一隻手來

菊初聽得蘭一聲答應，馬上就把馬力加快了些，轉過了跑馬廳，喜盈盈地一直向西駛去。

車到大華門前，正當最後一場上座的時候，由東西兩方趕到這裏停下的汽車和人力車特別的多，弄得指揮的巡捕手忙腳亂，一邊招呼車輛停下，一邊還要揮他們開去，菊初費了許多功夫，好容易纔把車停在一個妥當的地方，攙着蘭小姐下了車，然後把車門鎖上，陪着蘭小姐進了大華電影院的大門，只見門裏站着許多買不到的戲票的人擠在那裏，臉上都露着懊傷的神氣。其中有幾位女客大概也是剛由青年會裏吃完了喜酒來的，一見他和她一同進門，便指指點點的在旁邊說着笑着，那樣子十分的不雅觀。蘭小姐看見這種情形，索性把左臂挽住菊初的右臂，昂然直向裏邊走去，到了售票處，很容易的換到了兩個前排的座位，匆匆走進戲場，恰巧電燈剛滅，由招待引導到台口第二排的邊上，找到了座位，他和她便坐了下來。這時候銀幕上正開着新聞片。她正感覺到無聊的時候，黑暗中他忽然伸過一隻手來，抓住她的右手。她早就防到這一手，正要伸出左手來推開他的手的時候，他因那一隻手送過一包留蘭香口香糖來，放在她右手裏，低聲說：

「看這無聊的新聞片，還是嚼一點兒口香糖解解悶吧！」

她只得點頭謝了一聲，把那包口香糖打開了，往嘴裏送，因爲這劇場裏雖然不許吸烟，但是烟味依舊是很濃厚。蘭小姐不喜歡吉士牌香烟和雪茄烟的香味，所以這一包口香糖正用得着。她心裏想，楊菊初這個人眞能夠體貼人情，無微不至，於是乎繼續落座時那種怕他動手動腳的心理漸漸地輕淡下去了。

一回兒「亂世佳人」的五彩影片映上銀幕了。蘭小姐看影片時所最注意的是女明星的服裝，因爲這可以給她一種對於新服裝設計的暗示。聲音和姿態表情還在其次。（十七）

話邊爐　語存

張難先欺世盜名歟

張之爲人，譽之者稱其爲廉潔剛毅，乃今之包孝肅，海剛介！而毀之者則譏其爲欺世盜名，有若昔之公孫宏，王安石；但據記者觀察，在茲國綱廢墜，政治腐壞，大官大食，小吏小污之現代；張獨能屢任顯職，不事搶錢，雖然不免虛僞，別有作用；但古人有言：「三代以下，惟恐不好名。」則張之行爲，終較其他搶名鶩利之流，差勝一籌也！

尤有一可噱噱之事，即新任漢市公安局長陳希曾謁張，張詢以公安局內容如何？陳笑答曰：「公安局腐化，固已夙聞；然初不料其腐化程度，縱非絕後，亦竟空前；如局中領乾薪之職員，不下百數十人，而所有警士，多矮小似自鷄鴿籠募來，此自屬所謂面靑之結晶，尙無足奇，最奇者，爲予偶欲小溲，詢公役廁所時，公役竟進以痰盂，請予自便。試想予雖武夫，戰時溲便，固不論地而施；特在此負有保衛人民，維持風化之堂堂機關內，又當衆目觀瞻之下，如何能拉袴嗶唎（溲擎），便其所便耶？」便詢以『局中豈無廁所乎』？據答：『廁所雖有，但臭而難入；以此，前局長欲大便則回公館，小便則借重痰盂耳！』張聆之，不禁大笑曰：「請勿更繪影繪聲，恣情描寫，須防傳入小說家之耳，又將爲續官場現形記添材料矣」！

張旋對於政治，又抱消極，日惟蒔花種竹，作字讀書，以自消遣；人有以「人不作官豈不無聊？」叩者，張則笑謂：「天下惟作官爲無聊，因吾人不作官，事事均可自由而對人；言語動止，尤可隨意應付；若一行作官，則處事固須顧慮周詳，而對人時，每每言所不欲言，默所不當默，動止亦然，是非爲無聊者歟?!」【七六】

語存聲明：「爐邊雜話」原稿，係由語存依據「現代中國名人外史」及其他雜記記載，加以增删編輯而成者，殊未敢以「創作」「著作」自命，深愧於發刊之初，未嘗聲明，尙祈讀者諸君諒察！

武漢唯一純譯翻刊物
新生譯叢
第二卷第二期目次
星加坡陷落之期待……室伏高信
論大東亞戰……薩摩雄次
大東亞戰爭與德蘇戰爭……W. H. Chamberlin
誰支配將來的世界……長江生譯
戰爭與國際公法……H. Lavine
美國第五縱隊……
德國支配下之軍需資源與產業……克林譯
森妥密的修道院（小說）……李彬華譯
總經售處　大楚報社

常服仁丹　永保康健
四季常備身邊　病魔遠遁千里
仁丹的卓効遐邇皆知　保健的妙品天下第一
飯前飯後：補助消化！
讀書思考：清爽頭腦！
頭疼眩暈：片刻治癒！
仁丹

江西鄒協和金號　色足工精　花樣新穎　承蒙賜顧　克已歡迎　漢正街　大新街口

浙寧又一村菜社　後花樓居巷內五福里口便是　今日海鮮：搶蟹　翠溜黃魚　鳳鰻　葱烤板肉　鹹帶　苔菜烤肉　雷魚　冬筍鱔糊

善價收買水銀　啓者本號現金收買水銀手續穩妥如有願出售者請至本號接洽無任歡迎　特二區蘭陵路四十七號合記號啓

牙醫師　蘇少棠　回漢復業　漢口特二區四民街四十七號

花柳專科　王慶聲診所　男女梅毒　淋病魚口　當日見效　治有包章　地址後花樓百子巷雙里內

世界大舞台　張遠亭領導童伶劇校　七歲紅　張義鵬　蓋叫地　新張艷秋　新張綺霞　張義童　今天夜戲　花蝴蝶　大英杰烈　九更天

上海　今天獻映　笑料片王　韓蘭根　殷秀岑　聯合主演　上海淘金記　幽默滑稽　保險必笑　優待各界　恢復原價

明記　新市場大京班　張銘武　張美玲　楊玉崑　蘇翠玲　今天夜戲　取金台　探親家　鹿陵恨　大盤絲洞　電影　摩登地獄

今天日夜三場　李麗華主演　復活　鄉女活潑天眞哀感頑豔　妓女賣淫下流千古臭名

明星　法租界院址　今天開映三次　張石川　鄭小秋　聯合導演　金星第一砲　明天開映　周曼華主演　夫婦之道　金星公司出品

維多利　法界呂欽使街　今天開映三次　大衛尼文主演　琴逑羅吉絲　風流孽障　十三歲做娘　聽說天下通行　眞處女養孩　阿要海外奇談　三時一刻　七時一刻　九時一刻

中央　獨家西電機器　今天最後一天　笑料大本營　藝術結晶品　勞萊哈台　袖裡乾坤　明天開映　納爾遜埃第主演　風流王孫　帝俄皇朝歷史

長樂　地址漢正街　袁雙林　陳春芳　牡丹花　黃鳴振　劉順娥　今天日戲　燭影記

漢口大舞台　筱文林　姜雲霞　李如春　鮑月春　韓雪秋　明晚各界頒演秦香蓮　頭集　怪俠　歐陽德　黃三太打虎救駕　楊香武盜玉盃　賽爾墩劫監獄　小方朔化身飛降　良機過勿錯

長江合記舞臺　後花樓街牛皮公所　張振威　李鑫甫　董明艷　白雲亭　馬驚鴻　夜戲　後集啼笑因緣　手刃將軍人心大快　樊何結婚大快人心　一雙人　居然會面